

おとなも こどもも いっしょにかわいいもの作りましょ♪



2023★夏の！ぐみクラフトアート

GUMI CRAFT ART in Summer

★mama craft 共催

7/27(木)13:30～

ワイヤーとビーズで作る

チョーカー 須田裕子先生

定員 10 名、参加費:1000 円

細いワイヤーに、大小さまざまなビーズを組み合わせて夏らしい涼しげなチョーカーを作ります。

☆☆



★申込は 7/3(月)
昼 12 時から

7/28(金)13:30～

木工で作る

ろぼっとキーホルダー

杉沼明子先生

定員 12 名、参加費:800 円

木工にヤスリをかけたり色を塗ったりして、オリジナルのロボットキーホルダーを作ります♪

☆☆



★申込は 7/4(火)
昼 12 時から

7/29(土)13:30～

レジンで作る

フォトホルダーデコ 小黒美佐子先生

定員 6 名、参加費:1000 円

好きなカラーレジン液を、ハートや猫の型などに流して硬化。出来上がったら、フォトホルダーにデコりましょう。

(記念写真や推し活に♡)

☆

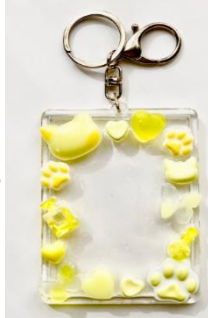

★申込 7/6(木)
昼 12 時から

8/1(火)10:00～

食品サンプル

「フルーツパフェ」

下川幸子先生

定員 12 名、参加費:1000 円

粘土でアイスとさくらんぼを作り、いちごやバナナを着色したら、パティシエになった気分でパフェを完成させましょう。

☆☆



★申込 7/7(金)
昼 12 時から

8/1(火)13:30～

ミニチュアクラフト

「夏祭り part2」 下川幸子先生

定員 10 名、参加費 1000 円

たこ焼きを作ったり、チョコバナナは好きな色でトッピングを付けたり、背景ボードは自由に絵や文字を書いて、ミニチュアの世界を楽しみましょう。※はさみやボンドが一人でするお子様ならOK!

☆☆☆



★申込 7/7(金)
昼 12 時から

8/3(木)13:30～

シャカシャカレジンの

キーホルダー 田中綾子先生

定員 10 名、参加費:1000 円

レジンで作った枠の中にビーズなどを入れて、中身がシャカシャカ動く楽しいキーホルダーを作ります。

☆☆☆



★申込 7/11(火)
昼 12 時から

8/8(火)10:00～

ハーバリウムボールペン&
グリーティングカード

岩木美佐子先生

定員 10 名、参加費 900 円

花材やビーズを詰めて可愛いハーバリウムボールペンと夏のカードを作ります。贈り物にも良いですよ。

☆



★申込 7/12(水)
昼 12 時から

むずかしさをチェックしよう

☆印はむずかしさレベル:

☆初めてでも安心

☆☆クラフト好きにおすすめ

☆☆☆大好きだからトライ!

※一部日程を変更しております。ご了承下さい。



申込方法

■対象: どなたでも(小学2年生までは保護者同伴でご参加下さい) *所要時間は約2時間です

■申込: 先着順 今回は各講座ごとの申込日になっています。ご注意ください。 *原則、開催1週間前まで

■持ち物: 水筒、上履き、外履きを入れる袋、作品を持ち帰る袋

*講座ごとの持ち物は申込時にお伝えします。 *汚れてもよい服装でご参加ください。

■場所: 汲沢地域ケアプラザ(桜陽高校の前です)

*カラーの作品写真はHPでご確認頂けます。

●お問合わせ・お申込みは 汲沢地域ケアプラザ地域係 : 電話 045-861-1727

汲沢地域ケアプラザ 令和4年度 事業報告

汲沢地域ケアプラザ

地域活動・交流事業

令和4年度は引き続きコロナ禍でも「人と人のつながり」を大切に、赤ちゃんから高齢者、障がい児者、地域のみなさんのための「居場所」の継続した開催に取り組みました。

1. 「場」の提供（部屋の貸出し） *（前年度）

利用グループ（のべ）	利用者数（のべ）
623（329）団体	4,067（2,940）人

2. ボランティア活動 *（前年度）

活動グループ（のべ）	活動者数（のべ）
34（33）団体	766（838）人

3. 実施事業 *（前年度）

種類	事業数・参加者数（のべ）
ケアプラザ 自主事業	9事業 1,543人（1,477）
共催事業	10事業 2,481人（1,267）
図書J-ナ利用	貸出1,631冊（1,167）、717人（560）



ぐみ
クラフトアート



ぐみさわ
倶楽部

<実施事業例>

対象	事業名
乳幼児と母親、保護者の方	<ul style="list-style-type: none"> • どれみの森のおともだち • ママのリラックスクラブ • プレママブチママ集まれ（共催） • 遊び場しゃべり場ほっとタイム
地域の方どなたでも	<ul style="list-style-type: none"> • 体験陶芸教室 • ぐみカフェ/ケアプラザ店（共催） • ぐみクラフトアート（共催） • おどりば・ぐみさわ図書めぐり スタンプラリー（共催）
高齢者の方	<ul style="list-style-type: none"> • ぐみさわ倶楽部
障がいのある子どもと保護者の方	<ul style="list-style-type: none"> • やさもの遊び
ボランティアに興味のある方	<ul style="list-style-type: none"> • シニアボランティアポイント登録研修会

汲沢地域ケアプラザ

地域包括支援センター

地域包括支援センターは、公平・中立の立場で地域の皆様の相談・支援を行っています。コロナ禍の中感染症対策を行いながら、総合相談・支援、介護予防支援ケアプラン作成、自主事業等について継続して行いました。



権利擁護講演会



GOGO健康教室



地域ケア会議

1. 相談・支援	件数
相談	2,778 件
ケアマネジャー相談支援	34 件

2. ケアプラン作成	件数
介護予防支援（要支援1・2）	3,711 件

3. 自主事業	回数	人数
かいごカフェ	10回	92人
権利擁護講演会等	4回	71人
介護予防講座・体操教室等	44回	485人
けあまね勉強会等	3回	54人
実習生（看護学生）受け入れ	2回	6人

汲沢地域ケアプラザ 令和4年度 事業報告

汲沢地域ケアプラザ

通所介護(デイサービス)

ご利用者数と一日の利用者平均(人)

令4年度	通常規模	認知症	介護予防	全体
利用者総数	5577	2757	381	8715
1日平均	15.5	7.7	1.1	24.2

年末年始の休館日を除いた、1日の平均利用者数は24.2人となっています。

介護度別年間利用(人)と介護度別割合

介護度		通常規模	割合	認知症	割合	介護予防		割合
令和4年度	介護度 1	2075	37%	488	18%	要支援1	82	22%
	介護度 2	2202	40%	754	27%	要支援2	299	78%
	介護度 3	802	14%	1131	41%	381		
	介護度 4	435	8%	196	7%	平均介護度		
	介護度 5	63	1%	188	7%	通常平均介護度	2.0	
	小計	5577		2757		認知症平均介護度	2.6	

登録者地区

汲沢1～8丁目・汲沢町・戸塚町・深谷町・原宿・矢部町で、汲沢が80%を占めています

行事実施状況

4月	お花見	10月	汲沢大運動会
5月	音楽会	11月	文化祭
6月	新緑演芸大会	12月	忘年会
7月	七夕	1月	汲沢ワールドカップ
8月	夏祭り	2月	節分
9月	秋のお彼岸御膳	3月	お花見

令和4年度は、『個別機能訓練』プログラムを増やし、運動・認知・生活機能に分けて、在宅生活に必要な動作訓練を楽しみながら行えるように取り組みました。継続してコロナ感染対策を行いながら、新規受け入れ、見学者対応を開始しました。少人数で参加できるボランティアさんの書道・折り紙・絵手紙等のプログラムも開始致しました。

汲沢地域ケアプラザ

居宅介護支援事業者(ケアマネジャー)

ケアプラン契約数	
年間累計	1979
月平均	164
新規契約	53
契約終了	49

認定調査件数(市内)	98
認定調査件数(市外)	2

各介護度別契約数(累計)と割合		
要支援1	90	7.5%
要支援2	220	18.3%
要介護1	678	56.5%
要介護2	567	47.3%
要介護3	304	25.3%
要介護4	315	26.3%
要介護5	115	9.58%

令和4年度は、介護支援専門員5人体制でした。3月よりケアマネジャーの定年退職に伴い1名が交代となり、新たな体制でマネジメント業務を行っております。お一人おひとりの生活スタイルや価値観を大切に支援できるよう努めてまいります。

しらゆり園 令和4年度 事業報告

センターの基本理念に基づき令和4年度の年度目標を「感染症対策及び災害発生時の業務継続と科学的介護の推進」としました。コロナウイルスの影響によりご家族参加の行事は中止となりました。季節行事として春の花見や夏のビアガーデン、新年の正月行事等はソーシャルディスタンスを保ちながら実施しました。また、職種間の連携と情報共有をはかるためICT化と職員の業務負担の軽減と腰痛予防（移乗用・ボード、シート）にも取り組みました。その他モニター制度も継続し人権擁護に努めました。社会貢献活動の一環として日本赤十字社が実施する献血活動への参加と生活困窮者に対する就労訓練、障害・児童・高齢等の区分にとられないダイバーシティの推進にも取り組みました。

(1) 本入所の状況

(R5年3月31日現在)

	64歳以下	～70歳代	80歳代	90歳代	100歳代	平均年齢
男性 22人	1	6	12	3	0	79歳
女性 102人	2	13	50	36	1	84歳
計 122人	3	19	62	39	1	83歳

最高年齢者 男性93歳 女性107歳 最低年齢者 男性 64歳 女性65歳

(2) 入退所状況

入所者数	33人
退所者数	30人
(死亡)	25人(内 看取り介護20名)
(長期入院)	4人
(自宅)	1人

(3) 要介護度状況

(R5年3月31日現在)

要介護1	要介護2	要介護3	要介護4	要介護5	計	平均要介護度	
0	4	33	55	32	124	3.9	男性 3.6
0.0%	3.2%	26.6%	44.3%	25.8%	100%		女性 4

要介護4・5の占める割合 70.2%(前年度73.0%)

(4) 入所利用率(目標値98.0%)

	前年度	4月	5月	6月	7月	8月	9月	10月	11月	12月	1月	2月	3月	平均
利用率	94.2%	88.3%	91.7%	94.4%	97.0%	99.3%	98.0%	96.3%	95.5%	93.5%	90.1%	91.2%	93.7%	94.1%

(5) ショートステイ利用状況(目標利用率94%)

	前年度	4月	5月	6月	7月	8月	9月	10月	11月	12月	1月	2月	3月	合計
延利用	2,283	184	193	199	199	209	201	179	189	216	218	198	207	2,392
利用率	78.2%	76.7%	77.8%	82.9%	80.2%	84.3%	83.8%	72.2%	78.8%	87.1%	87.9%	88.4%	83.5%	81.9%

※ショートステイ利用者延人数276名(新規20名)平均利用日数6.6日

(6) 入所申し込み状況 (R5年3月31日現在)

戸塚区98名、隣接区(栄・港南・泉等)28名、他区6名、市外、県外22名 待機者総数154名

(7) 医療状況

コロナ蔓延時は医師と相談し病院受診を控えた結果、園外受診、入院者数が減少しました。医療依存度の高い利用者の入退院の繰り返しや、長期入院加療の必要性もあり他医療施設へ転院する方もいました。コロナ感染症によるクラスターが10月に8名(職員5名、利用者3名)1月に29名(職員7名、利用者22名)が発生しました。西横浜国際総合病院の協力、各関係機関との連携により、早めの入院加療、抗ウイルス薬投与で長期に及ぶ療養を防ぐことができました。

入院延人数	入院延日数	1人平均日数
46人	1,090日	20.8日

ほほえみステーション 令和4年度 事業報告

〈訪問介護事業〉

訪問介護の利用者数、及び身体介護・生活援助の延利用時間数は、施設入所等による終了利用者の増加が重なった事もあり、前年度に比べ減少しています。

利用者は男女比で女性が約72%、独居又は配偶者と2人暮らしの方が約90%を占めています。

〈障害福祉サービス・市委託事業〉

新型コロナウイルス感染症に伴うサービス提供時間の短縮や提供回数の減少、グループホーム封鎖等により、通院・同行支援、居宅介護(身体)及び通学通所支援は減少しています。

移動支援についてはコロナ禍の長期化により、密を避けた短時間での散歩等の需要が増えたため微増しています。

表(1) 〈訪問介護延利用時間〉

身体介護(中心)	3,540.5H
生活援助(中心)	3,254.0H
介護予防	1,586.5H
計	8,381.0H

表(2) 〈家族構成〉

独居	64名
配偶者と2人暮らし	22名
家族と同居	9名
計	95名

表(3) 〈要介護度〉

要支援1	14名
要支援2	16名
要介護1	19名
要介護2	24名
要介護3	8名
要介護4	10名
要介護5	4名
計	95名

表(4) 〈性別〉

男	26名
女	69名
計	95名

表(5) 〈障がい者総合支援・市委託・延利用時間数〉

居宅(身体介護)	323.0H
居宅(家事援助)	0.0H
通院・同行支援	384.0H
移動・通学通所支援(市委託)	1,392.0H
計	2,099.0H

社会福祉法人 横浜博萌会 2022年度 資金収支決算内訳表

(自) 2022年 4月 1日 (至) 2023年 3月31日

社会福祉法人 横浜博萌会

(単位：千円)

勘定科目		法人本部	横浜いすみ学園	特別養護老人ホーム しらゆり園	汲沢地域ケアプラザ	子どもの虹 情報研修センター	川崎こども心理 ケアセンター	合計	
事業活動による収支	収入			712,422	178,408			890,830	
	介護保険事業収入								
	児童福祉事業収入		414,187				460,316	874,504	
	障害福祉サービス等事業収入			16,731				16,731	
	医療事業収入		3,750				3,300	7,050	
	その他の事業収入				64,525	412,277		476,802	
	借入金利息補助金収入						1,147	1,147	
	経常経費寄附金収入						10	10	
	受取利息配当金収入	1	6	8	8	2	2	27	
	その他の収入	1,116	1,868	1,560	700	4	1,942	7,190	
	事業活動収入計(1)	1,117	419,812	730,720	243,641	412,283	466,717	2,274,290	
支出	人件費支出	6,628	290,469	512,295	157,722	90,899	328,385	1,386,398	
	事業費支出		59,760	114,260	31,138	291,441	46,458	543,057	
	事務費支出	3,140	59,462	115,080	30,172	20,960	43,022	271,836	
	利用者負担軽減額			300	84			384	
	支払利息支出			55			1,147	1,202	
	その他の支出		1,868	84	2		4,200	6,154	
		事業活動支出計(2)	9,768	411,559	742,073	219,118	403,301	423,212	2,209,032
	事業活動資金収支差額(3)=(1)-(2)	-8,651	8,253	-11,353	24,522	8,982	43,505	65,258	
施設整備等による収支	収入						15,612	15,612	
	施設整備等補助金収入						15,612	15,612	
			-	-	-	-	-	15,612	15,612
	支出						15,612	15,612	
	設備資金借入金元金償還支出						15,612	15,612	
固定資産取得支出		4,820	20,850	1,600	8,152		35,422		
	施設整備等支出計(5)	-	4,820	20,850	1,600	8,152	15,612	51,034	
	施設整備等資金収支差額(6)=(4)-(5)	-	-4,820	-20,850	-1,600	-8,152	-	-35,422	
その他の活動による収支	収入		4,820					4,820	
	積立資産取崩収入		4,820					4,820	
	拠点区分間繰入金収入	8,652			1,442			10,094	
	その他の活動による収入			1,665				1,665	
		その他の活動収入計(7)	8,652	4,820	1,665	1,442	-	-	16,579
	支出			8,208				8,208	
	長期運営資金借入金元金償還支出			8,208				8,208	
	積立資産支出		3,918	5,738	16,691	830	34,770	61,947	
	拠点区分間繰入金支出		2,884	1,442	2,884		2,884	10,094	
	その他の活動による支出								
	その他の活動支出計(8)	-	6,802	15,388	19,575	830	37,654	80,249	
	その他の活動資金収支差額(9)=(7)-(8)	8,652	-1,982	-13,723	-18,133	-830	-37,654	-63,670	
	予備費支出(10)	-	-	-	-	-	-	-	
	当期資金収支差額合計(11)=(3)+(6)+(9)-(10)	1	1,451	-45,926	4,789	-	5,851	-33,834	

前期末支払資金残高(12)	35,394	67,688	290,671	83,212	11,033	51,137	539,135
当期末支払資金残高(11)+(12)	35,395	69,139	244,745	88,001	11,033	56,989	505,300

社会福祉法人 横浜博萌会 2022年度 事業活動内訳表

(自) 2022年 4月 1日 (至) 2023年 3月31日

社会福祉法人 横浜博萌会

(単位：千円)

勘定科目		法人本部	横浜いずみ学園	特別養護老人ホーム しらゆり園	汲沢地域77'サ'	子どもの虹 情報研修センター	川崎こども心理 77'サ'-かなで	合計
サービス活動増減の部	収益			699,400	161,558			860,958
	介護保険事業収益							
	児童福祉事業収益		442,977				448,023	891,000
	障害福祉サービス等事業収益			8,970				8,970
	医療事業収益		8,198				7,059	15,257
	その他の事業収益				66,548	547,731		614,279
	経常経費寄附金収益	1,000	50	1,642	25			2,717
	その他の収益			708	4,307			5,016
	サービス活動収益計(1)	1,000	451,225	710,721	232,438	547,731	455,082	2,398,197
	費用							
人件費	6,572	293,659	499,200	166,795	91,585	328,435	1,386,247	
事業費		60,448	129,546	35,517	412,019	40,714	678,245	
事務費	2,977	65,414	113,173	32,842	40,678	56,958	312,041	
利用者負担軽減額			356	100			456	
減価償却費		25,519	56,595	8,624	156,907	39,717	287,362	
国庫補助金等特別積立金取崩額		-12,368	-45,956	-7,280	-150,444	-39,042	-255,091	
その他の費用			636	1,613			2,249	
サービス活動費用計(2)	9,549	432,672	753,550	238,211	550,745	426,782	2,411,510	
サービス活動増減差額(3)=(1)-(2)	-8,549	18,553	-42,830	-5,773	-3,014	28,300	-13,313	
サービス活動外増減の部	収益							
	借入金利息補助金収益						1,147	1,147
	受取利息配当金収益	0	3	8	7	2	3	23
	その他のサービス活動外収益	1,043	1,551	3,346	749	4	3,520	10,212
	サービス活動外収益計(4)	1,043	1,554	3,355	755	5	4,670	11,382
	費用							
支払利息			55			1,147	1,202	
その他のサービス活動外費用		1,267	68			4,513	5,847	
サービス活動外費用計(5)	-	1,267	122	-	-	5,660	7,049	
サービス活動外増減差額(6)=(4)-(5)	1,043	287	3,232	755	5	-990	4,333	
経常増減差額(7)=(3)+(6)	-7,506	18,840	-39,598	-5,018	-3,008	27,310	-8,980	
特別増減の部	収益					8,446	15,612	24,058
	施設整備等補助金収益							
	拠点区分間繰入金収益	8,506						8,506
	特別収益計(8)	8,506	-	-	-	8,446	15,612	32,564
	費用				0	0		0
固定資産売却損・処分損				0	0			
国庫補助金等特別積立金積立額					8,446	15,466	23,911	
拠点区分間繰入金費用		4,253				4,253	8,506	
特別費用計(9)	-	4,253	0	0	8,446	19,719	32,417	
特別増減差額(10)=(8)-(9)	8,506	-4,253	-0	-0	-	-4,107	146	
当期活動増減差額(11)=(7)+(10)	1,000	14,587	-39,598	-5,018	-3,008	23,204	-8,834	
繰差								
前期繰越活動増減差額(12)	35,394	-81,345	501,358	102,479	194,962	52,484	805,331	
繰越額								
当期末繰越活動増減差額(13)=(11)+(12)	36,394	-66,759	461,761	97,461	191,954	75,687	796,497	
活の								
基本金取崩額(14)	-	-	-	-	-	-	-	
動部								
その他の積立金取崩額(15)	-	2,154	-	-	-	-	2,154	
増								
その他の積立金積立額(16)	-	20,001	-	-	-	30,002	50,002	
減								
次期繰越活動増減差額								
(17)=(13)+(14)+(15)-(16)	36,394	-84,605	461,761	97,461	191,954	45,685	748,649	

社会福祉法人 横浜博萌会 貸借対照表
2023年 3月31日現在

社会福祉法人 横浜博萌会

(単位：千円)

資 産 の 部				負 債 の 部			
勘 定 科 目	当年度末	前年度末	増 減	勘 定 科 目	当年度末	前年度末	増 減
流動資産	1,000,813	895,948	104,865	流動負債	556,951	410,797	146,154
固定資産	4,108,213	4,324,179	△215,966	固定負債	343,348	360,590	△17,242
				負債の部合計	900,299	771,387	128,912
				純資産の部			
				基本金	822,451	822,451	-
				国庫補助金等特別積立金	2,076,525	2,307,704	△231,180
				その他の積立金	561,102	513,254	47,848
				次期繰越活動増減差額	748,649	805,331	△56,682
				純資産の部合計	4,208,727	4,448,740	△240,013
資産の部合計	5,109,026	5,220,127	△111,101	負債及び純資産の部合計	5,109,026	5,220,127	△111,101

■ 汲沢地域ケアプラザ7月の予定

★印のプログラムは申込みが終了しています

遊び場・しゃべり場 ほっとタイム	毎週水曜日	10:00~11:30 *10組程度	陶芸教室★	1日(土) 8日(土)	9:30~12:00
かいごカフェ	20日(木)	13:30~15:00	ぐみざわ倶楽部★	10日(月)	13:30~15:00
どれみの森のお友だち	3日(月)	10:30~12:00	ぐみクラフトアート	お休み	
ぐみカフェケアプラザ店	19日(水)	13:30~15:00	ブレママ・プチママ集まれ	26日(水)	13:00~14:30
ぐみざわ健幸アップ教室★	13日(木)	13:30~15:00	三宅院長の健康相談	11日(火) 25日(火)	13:00~13:30

お片付け講座を開催しました

5/24 踊場地区センターで開催しました。

前半は清水敏博司法書士から“エンディングノートは豊かな暮らしの準備と安心への備え”という話、後半は泉裕一郎お片付けアドバイザーから“手放しのルール・方法”の説明がありました。

参加したみなさんからは「人生に向き合うきっかけになった」、「暮らしの根本を見直すきっかけになった」、「終活は切実な問題だ」といった感想が寄せられました。多くのご参加をありがとうございました。



ミニギャラリー



7月3日(月)午後~7月30日(日)午前

「墨彩画とドライフラワー」展

馬場 芳宏 様

8月2日(水)午後~8月31日(木)午前

「デイサービス作品展」展

デイサービスご利用者 様

図書コーナー



どなたでもご利用できる図書コーナーです。蔵書も3500冊以上あります。

★貸出は窓口で行っています。

★詳細はお問合せ下さい。

話題の本、人気の本も入っています！
どうぞお気軽にご来館ください。



かいごカフェ

◆7月20日(木) 13時30分~15時
健康体操

◆8月 お休みです

お申込み・お問い合わせは
地域包括支援センター

電話 045-861-5463



■■ ご意見・ご感想・ご質問は ■■

「ふれあい交流ぐみぐみ編集部」

電話 045-861-1727

Eメール soumu@hakuhoukai.jp

までお気軽にどうぞ

施設の詳細はホームページアドレス

<http://hakuhoukai.jp>



発行・編集：横浜博萌会 高齢者福祉センター
協力：ボランティアグループ「ケア友の会」

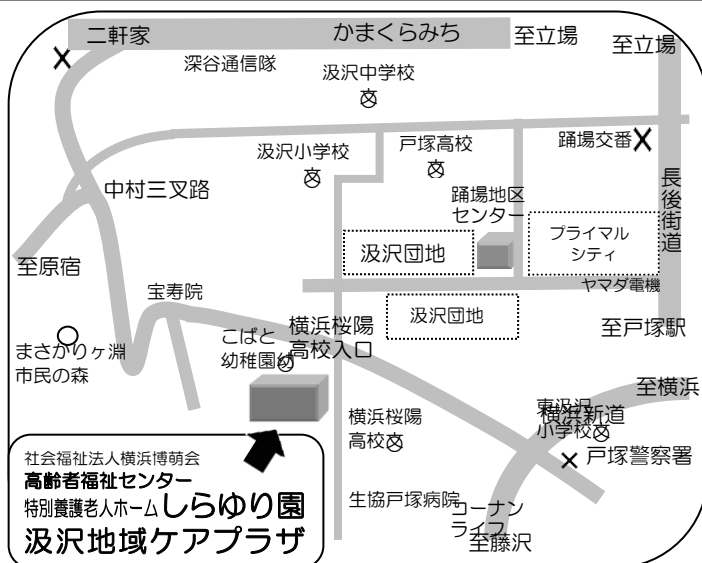

●所在地・アクセス 横浜市戸塚区汲沢町 986
JR 東海道線・横須賀線及び横浜市営地下鉄戸塚駅西口バスター④番より
汲沢経由立場から徒歩約7分 横浜桜陽高校前(所要約7分)下車徒歩3分